

Popularmente identificado como el *Parque de La Pólvara*, lleva el nombre original de Manuel Sánchez Mármol, distinguido abogado tabasqueño, nacido en 1939, y cuya tarea en el mundo de las letras y el periodismo lo ubican como uno de los cunduacanenses que honran y dan prestigio no sólo a su tierra natal, sino a Tabasco entero.

Este amplio inmueble data de 1987, y tiene su origen en el interés gubernamental de dotar a la ciudadanía local de un amplio espacio para el disfrute y la convivencia comunitaria.

Casi veinte años debieron transcurrir desde su edificación, para resolver los problemas derivados de una infraestructura deteriorada y obsoleta, que afeaba y limitaba el cometido de esta extensa zona arbolada, misma que lastimosa se reflejaba entre fuentes, espejos de agua y lagunas, como un añoso proyecto envejecido e inoperante.



Restaurando el borde de la laguna

Dada la falta de mantenimiento y el evidente abandono, con el paso del tiempo *La Pólvara* fue quedando vacío, ya que no sólo se habían estropeado sus instalaciones, sino que se había convertido en un paraje inseguro para sus visitantes, en su mayoría estudiantes y familias que, desconfiadas, se alejaron del lugar.



El proyecto contempló la armonización con el entorno

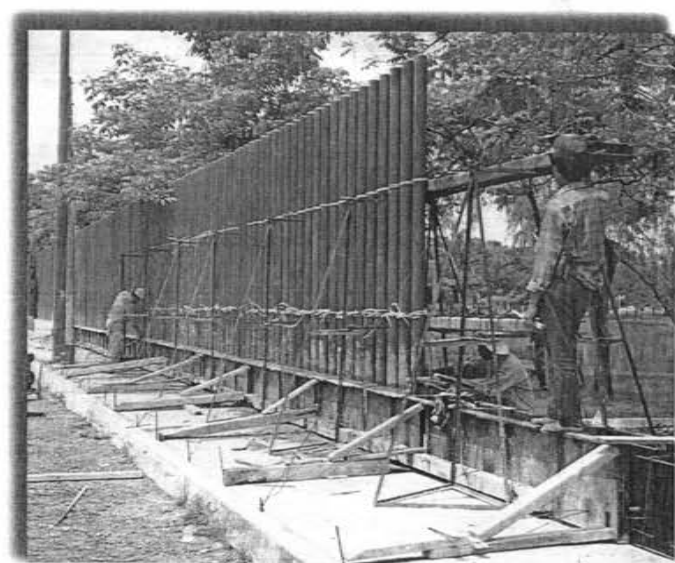

Colocando la reja perimetral

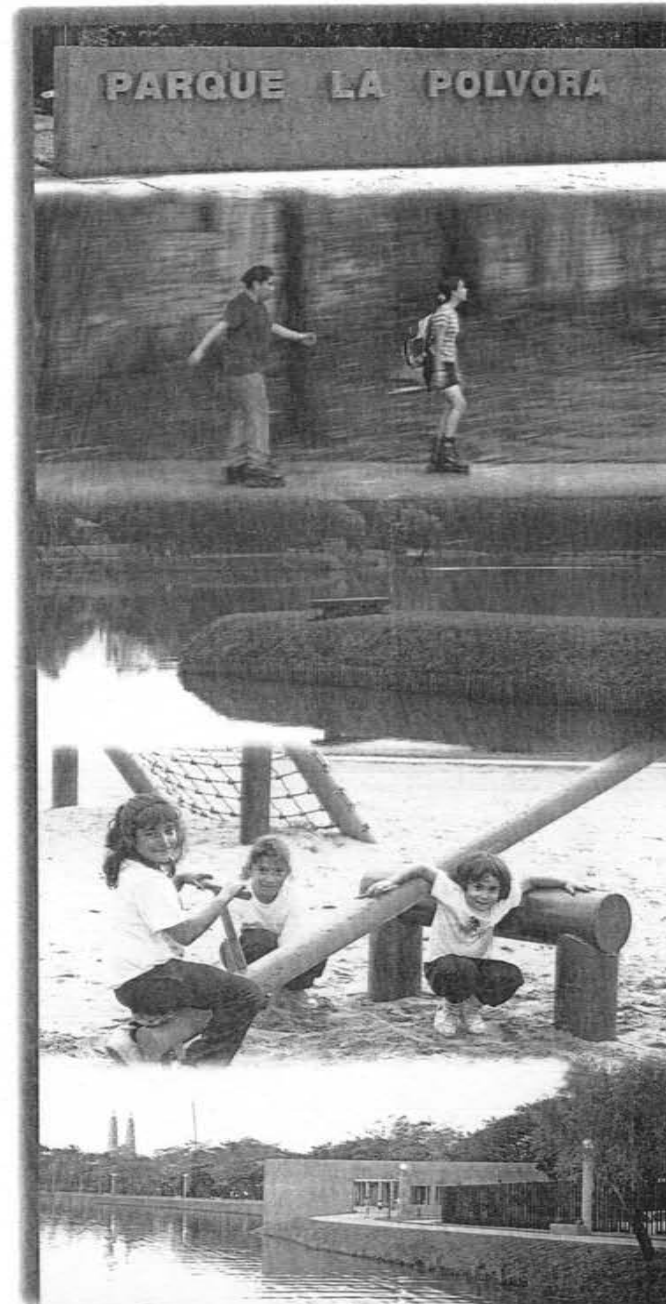

La preocupación ciudadana fue manifestada al Gobernador Roberto Madrazo Pintado, quien ordenó su remodelación integral. En el año de 1997, fue reinagurado por el Presidente de la República, Doctor Ernesto Zedillo Ponce de León, actualmente es el parque favorito de numerosos tabasqueños, tanto para hacer ejercicio como para pasear o convivir con sus seres queridos, en cercanía con la naturaleza.

Actualmente, el inmueble cuenta con las instalaciones necesarias para practicar el atletismo, como la pista de suelocemento, mezcla de tierra roja natural con cemento y cal, que proporciona una superficie suave, ideal para la práctica de este deporte, incluso, de otros Estados y municipios vienen los deportistas a entrenarse en este circuito.

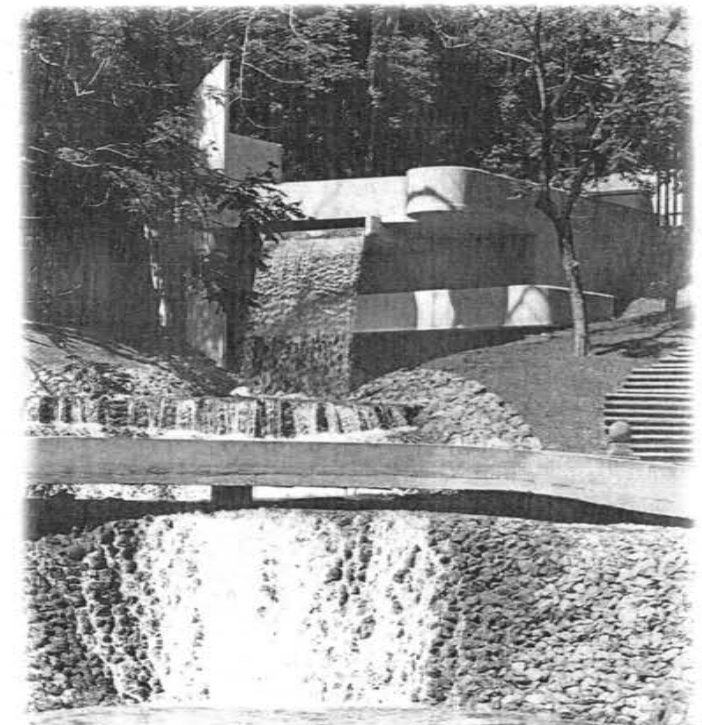

Se rehabilitó la cascada

la al
en ordenó su
fue
ica,
almente es
os, tanto
onvivir con
raleza.

instalaciones
o la pista
atural con
cie suave,
iso, de
tistas a



la cascada

El éxito de este parque es que las obras de remodelación se sustentaron en un trabajo de investigación que permitió conocer las necesidades y sugerencias de sus visitantes potenciales, así como los problemas generales que enfrentaba el espacio.

El estudio reportó la prerrogativa de rescatar las dos lagunas interiores del parque, la urgente colocación de una barda perimetral, así como la remodelación de sus andadores, el mejoramiento de las áreas de kioscos para comer o resguardarse a la sombra, la modernización de los servicios sanitarios, al igual que el reordenamiento del uso del propio parque.

Con base en toda esta información, se proyectaron espacios para diferentes actividades recreativas y se rehabilitó un área de juegos infantiles.

Con el propósito de evitar el crecimiento inopinado de todo tipo de especies vegetales se realizaron trabajos de redistribución de la vegetación, con ello, ahora es posible apreciar una importante biodiversidad botánica, lo que brinda un paisaje atractivo e inconfundible.

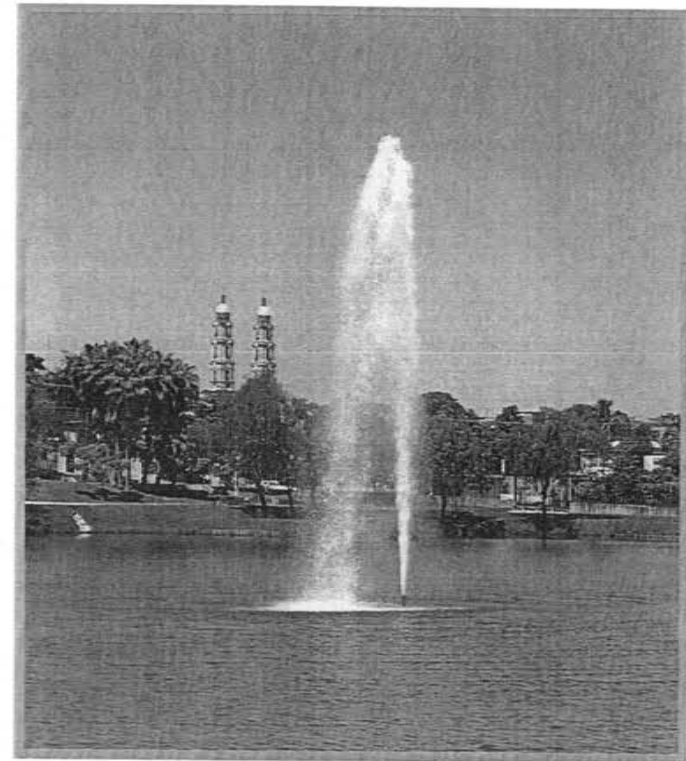

Chorros de oxigenación para mejorar la calidad del agua



Edificación de espacios para actividades culturales



Escultura La Choquita

El propósito esencial de este parque es proporcionar a sus visitantes diversas áreas para actividades deportivas, entremezcladas con zonas de recreación; así mismo, se buscó incorporar espacios para actividades culturales; todo ello, enmarcado en un ambiente de armonía ecológica, que al tiempo de fomentar una cultura de protección y cuidado de la flora y fauna que allí habitan, permite su observación y disfrute.

Para mantener estas áreas impecables, pero sobre todo seguras, se emprendieron acciones paralelas para rehabilitar el drenaje pluvial y el de aguas negras, mismos que fueron modernizados y desviados. Simultáneamente, se incorporaron dos chorros de oxigenación para mejorar la calidad del agua, y como parte del ornato se puso en funcionamiento una cascada que proporciona una sensación de frescura y sonoro dinamismo al parque.





Señalización para la práctica de ejercicios

Entre las áreas tradicionales, los visitantes disfrutan de amplios andadores, areneros infantiles y áreas verdes cuidadosamente conservadas. Igualmente, el parque cuenta con funcionales pistas para bicicleta, atletismo y una explanada para ejercicio aeróbico. Estas áreas, posibilitan gran variedad para los usuarios, permitiendo la recreación, el descanso y el deporte.

Otra característica del parque es que posibilita el fácil desplazamiento a personas con discapacidad, ya que están previstas rampas y sendas, para su circulación sin obstáculo o peligro alguno.

Por otra parte, la barda perimetral y el alumbrado integral proporcionan tanto visibilidad como seguridad a los paseantes, además de que todos los accesos al inmueble cuentan con vigilancia.

El Parque La Pólvara es, en la actualidad, una de las zonas distintivas que dan vida a la ciudad de Villahermosa.



- 1 ACCESO A PARQUE
- 2 ESTACIONAMIENTO
- 3 CONCESIONES
- 4 CONSTRUCCIONES EXISTENTES
- 5 KIOSKO
- 6 AREA DE JUEGOS INFANTILES
- 7 ANDADOR
- 8 AREA PERGOLADA
- 9 BODEGA DE MANTENIMIENTO
- 10 MIRADOR
- 11 PISTA DE PATINAJE
- 12 ESCULTURA
- 13 CASCADA
- 14 CHORRO DE AGUA

ESCALA GRAFICA

